



Plano de Contingência Municipal de Proteção e Defesa Civil

Município de **Santa Mônica - PR**

O presente Plano de Contingência Municipal estabelece diretrizes para ações de resposta a desastres envolvendo **Deslizamentos, Alagamentos, Inundações, Enxurradas, Granizos, Vendavais e Tempestades.**

Versão 21, atualizado em 15/08/2025

Plano de Contingência Municipal de Proteção e Defesa Civil
Município de Santa Mônica - PR

Sumário

| | |
|---|----|
| 1. Introdução..... | 3 |
| 1.1. Documento de Aprovação..... | 3 |
| 1.2. Página de Assinaturas..... | 4 |
| 1.3. Instruções para o uso do plano..... | 5 |
| 1.4. Instruções para a manutenção do plano..... | 6 |
| 2. Finalidade..... | 6 |
| 2.1. Pressupostos do Planejamento..... | 6 |
| 3. Caracterização do Cenário..... | 7 |
| 3.1. Áreas de Alagamento..... | 8 |
| 3.2. Áreas de Deslizamento..... | 10 |
| 3.3. Áreas de Inundação..... | 13 |
| 4. Cadastro de Abrigos..... | 18 |
| 4.1. Quando ativar o abrigo..... | 18 |
| 5. Cadastro de Recursos..... | 21 |
| 6. Ativação do Plano..... | 25 |
| 6.1. Autoridade de Ativação..... | 25 |
| 6.2. Critérios para Ativação..... | 25 |
| 6.3. Procedimentos para Ativação..... | 26 |
| 7. Desmobilização do Plano..... | 27 |
| 7.1. Critérios para a desmobilização..... | 27 |
| 7.2. Autoridade para desmobilização..... | 27 |
| 7.3. Procedimentos para desmobilização..... | 27 |
| 8. Ações Operacionais..... | 28 |
| 8.1. Monitoramento..... | 28 |
| 8.2. Prioridades na gestão da ocorrência..... | 29 |
| 9. Ações de Resposta..... | 30 |
| 10. Instalação do sistema de comando de incidentes..... | 31 |
| 10.1. Organograma do SCI..... | 33 |
| 11. Atribuições Gerais..... | 34 |

1. INTRODUÇÃO

1.1. Documento de Aprovação

O plano de Contingencia de Proteção e Defesa Civil - PLANCON para **deslizamentos, alagamentos, inundações, granizo, vendavais e tempestades** no município de **Santa Mônica - PR** estabelece os procedimentos a serem adotados pelos órgãos envolvidos direta ou indiretamente na resposta a emergências e desastres relacionados a estes eventos naturais.

O presente Plano foi elaborado e aprovado pelos órgãos e instituições integrantes do Sistema Municipal de Defesa Civil de **Santa Mônica - PR** identificados na página de assinaturas, os quais assumem o compromisso de atuar de acordo com a competência que lhes é conferida, bem como realizar as ações para a criação e manutenção das condições necessárias ao desempenho das atividades e responsabilidades previstas neste Plano.

1.2. Página de Assinaturas

| Nome | Instituição | Assinatura |
|--------------------------|----------------------------|------------|
| Carlos Ronaldo Garcia | Prefeitura de Santa Mônica | |
| Marcos Willian de Arruda | Polícia Militar | |
| Maria Heloisa Santin | Prefeitura de Santa Mônica | |
| Rogério Martins Pinto | Prefeitura de Santa Mônica | |
| Rogério Ramiro Palmieri | Prefeitura de Santa Mônica | |
| Sérgio José Ferreira | Prefeitura de Santa Mônica | |
| | | |
| | | |
| | | |

1.3. Instruções para uso do plano

O presente plano foi metodologicamente planejado para o uso prático facilitando a coleta e a busca de informações dentro do município, focando o atendimento a desastre. Para um uso mais operacional é interessante que o usuário deste plano faça a sua impressão colorida, pois cada uma das áreas abaixo é destacada com uma cor diferenciada no canto de cada página para um manuseio mais prático:

- **Caracterização do Cenário (AZUL):** Resultante da coleta de informações de áreas com recorrência de desastres ou locais com alta suscetibilidade a ocorrências, sendo pontuadas e caracterizadas de acordo com a sua infraestrutura, ocupação e população. Estas localidades cadastradas denominamos de "áreas de atenção";
- **Cadastro de Abrigos (AMARELO):** Através deste formulário busca-se não apenas somente identificar o local físico com a possibilidade para o abrigamento de pessoas vítimas de desastres, mas construir uma lógica na concepção que é a formação de um abrigo, identificando as funções básicas para um funcionamento harmonioso, bem como elencar os atores deste contexto;
- **Cadastro de Recursos (VERDE):** Nesta etapa do plano busca-se os principais recursos que usualmente são utilizados quando em um momento de desastre, referenciando-se seu quantitativo e contato para um acesso eficiente. Vale lembrar que o plano parte de ponto básico podendo o município de acordo com a sua especificidade agregar mais recursos que ache interessante não se prendendo somente aos itens aqui elencados;
- **Ativação do Plano (VERMELHO):** Através deste é que são direcionadas as funções que deverão ser exercidas para a organização de uma gestão do desastre, destacando-se as pessoas com suas funcionalidades dentro do contexto do atendimento a ocorrência. Essas funções correspondem ao previsto no SCI (Sistema de Comando de Incidentes).

É importante saber:

O Coordenador Operacional é a pessoa responsável por organizar as primeiras ações de atendimento no momento da ocorrência. Ele é a fonte ígnea para a gestão do desastre, deve ser uma pessoa com poder de articulação entre as secretarias municipais, que consiga prover através de contatos os meios necessários para o atendimento inicial ao desastre. Sua atuação se inicia com o comunicado do evento e se encerra com a formação do comando do SCI

O Gabinete Gestor de Desastre (comando do SCI) é responsável pela operação como um todo. Cabe a ele desenvolver os protocolos e respostas geradas pelas demandas provenientes do incidente. Para a concepção deste gabinete é interessante que as pessoas que irão fazer parte do mesmo contemplem as seguintes características:

- A) Pessoas que tenham responsabilidade pelas suas ações;
- B) Pessoas que tenham o controle e articulação de grande número de recursos;
- C) Pessoas que tenham grande representatividade no contexto do município;
- D) Pessoas que tenham responsabilidade legal para a questão;
- E) Pessoas com poder de decisão;

Dentro deste contexto sugerimos, no âmbito municipal, que a composição do gabinete seja formada pelos representantes das pastas de Obras, Saúde, Defesa Civil, Segurança Pública e Prefeito Municipal.

1.4. Instruções para a manutenção do plano

Para melhoria do Plano de Contingência, os órgãos envolvidos na sua elaboração deverão realizar simulados conjuntos no mínimo **duas** vezes ao ano, sob a coordenação do **Coordenador Operacional**, emitindo relatório ao final de cada exercício, destacando os pontos do Plano de Contingência que merecem alteração ou reformulação, as dificuldades encontradas na sua execução e as sugestões de aprimoramento dos procedimentos adotados. Com base nas informações contidas nestes relatórios, os participantes deverão se reunir para elaborar a revisão do Plano, lançando uma nova versão que deverá ser distribuída aos órgãos de interesse

2. FINALIDADE

O plano de Contingência de Proteção e Defesa Civil - PLANCON do município de **Santa Mônica - PR** estabelece os procedimentos a serem adotados pelos órgãos envolvidos na resposta a emergências e desastres quando da atuação direta ou indireta em eventos relacionados a estes desastres naturais, recomendando e padronizando a partir da adesão dos órgãos signatários os aspectos relacionados ao monitoramento, alerta, alarme e resposta, incluindo as ações de socorro, ajuda humanitária e reabilitação de cenários, a fim de reduzir os danos e prejuízos decorrentes.

2.1. Pressupostos do Planejamento

Para a utilização deste Plano, admitem-se as seguintes condições e limitações presentes:

- A capacidade de resposta dos órgãos de emergência não sofre alterações significativas nos períodos noturnos, feriados e finais de semana, enquanto os demais órgãos dependerão de um plano de chamada para a sua mobilização nos períodos fora do horário comercial;
- É desejável que o tempo de mobilização interna de cada órgão envolvido neste plano seja de no máximo 2 (duas) horas, **independente do dia da semana ou horário do acionamento**;
- A mobilização dos órgãos estaduais de emergência ocorrerá em **2 (duas) horas** após ser autorizada;
- O monitoramento deverá ser capaz de estabelecer as condições para um alerta indicando a possibilidade de ocorrências com **5 (cinco) horas de antecedência** para deslizamentos de grande impacto, inundações bruscas ou processos geológicos ou hidrológicos correlatos;
- Os sistemas de telefonia celular e rádio comunicação não serão afetados pelos eventos descritos nos cenários acidentais, e caso sejam afetados deverá ser acionado o mais rapidamente possível a REER (Rede Estadual de Emergência de Radioamadores) através dos telefones de plantão da CEDEC - (41) 3281-2513 ou (41) 99252-8250;
- O mau tempo pode ser um condicionante que impedirá o deslocamento de aeronaves para a região;
- O tempo de permanência em operação de representantes ou grupos de cada órgão dependerá das características do desastre;
- As funções desenvolvidas pelas instituições quando na recorrência de um desastre não ensejam qualquer tipo de remuneração, sendo considerado serviço de relevante interesse público;

3. CARACTERIZAÇÃO DO CENÁRIO

Para a caracterização do cenário foi adotada uma metodologia que buscou levantar informações de áreas que apresentaram uma recorrência com relações aos desastres pertinentes a este plano. Para estas áreas adotou-se uma nomenclatura de "áreas de atenção", que são localidades que historicamente já estiveram envolvidas ou ainda se envolvem sazonalmente com algum dos tipos de ocorrências, como alagamentos, inundações ou deslizamentos. É importante ressaltar que cada área de atenção se refere a uma localidade específica, se, por exemplo, no município há dois bairros que comumente alagam neste município há no mínimo duas áreas de atenção.

A ideologia do plano é de que cadastradas todas as "áreas de atenção" do município, seja possível, quando em um alerta meteorológico, poder priorizar, através da análise dos dados constante em cada área, qual localidade irá ter uma intervenção prioritária dos órgãos de resposta.

Lembrete: Para parâmetros de priorização de alerta nas áreas de atenção:

| | |
|-----------|--|
| 1º | Aquelas com maior concentração populacional correlacionada com a pior predominância construtiva; |
| 2º | Aquelas com pior infraestrutura; |
| 3º | Aquelas com mais pontos sensíveis dentro dos polígonos, como asilos, escolas, hospitais, etc; |

Na sequência estão as fichas de cadastro destas áreas de atenção, divididas em três sessões:

- 1) Áreas de atenção de Alagamentos;
- 2) Áreas de atenção de Deslizamentos;
- 3) Áreas de atenção de Inundações;



Total de áreas: 0

Alagamento

O município não possui áreas de alagamento



Total de áreas: 1

Deslizamento

Dados Básicos

Localidade: Rua Dr. Luiz de Azevedo Branco com rua Angélica Burg

Detalhamento:

Avaliação de uma erosão dentro do perímetro urbano, próximo a rodovia PR-576 e algumas casas.

Condições topográficas e do solo

Declividade: 10 ~ 20%; **Vegetação:** Natural; **Drenagem:** Natural

Evidências de movimentos: Trincas no terreno

Identificação dos possíveis danos

Residências: 5; **Prédios públicos:** 0; **Infraestrutura:** 0

Pontos sensíveis:

A não elaboração ou a demora da confecção de obras de engenharia para recuperar essa vossoroca, fara com que ela se alargue em suas margens, podendo aprofundar-se e até obstruir parte da rua Angelina Burg bem como algumas casas situadas ao longo dessa rua.

População afetável: 20

Característica da área afetável: Área Urbana

Tipo de ocupação: Loteamento com infraestrutura

Predominância construtiva: Alvenaria

Fatores de risco

Descrição:

Essa vossoroca tem cerca de 300 m de comprimento, 15 m de largura e 10 m de altura. Na parte basal, contam uma nascente d' água e observa-se também trincas no solo com degraus de abatimento em ambas as margens. Ela foi reativada ou formou-se com as fortes chuvas ocorridas em maio e junho de 2017.

Responsável pelo levantamento dos dados: Rogério da Silva Felipe CREA-PR 6386-D

Responsável pelo preenchimento: Vanildo Aparecido Albino

Cargo/função: Secretário Municipal/Auxiliar Administrativo

Fotos do local







Total de áreas: 2

Inundação

Dados Básicos

Localidade: Distrito de Aparecida do Ivaí - Banhado

Nome do rio:

Nome da bacia hidrográfica:

Detalhamento:

área de várzea do rio Ivaí destinada a plantação de arroz e é cortada pela PR 576.

Identificação dos possíveis danos

Residências: 15 **Prédios públicos:** 0 **Infraestrutura:** 1

Pontos sensíveis:

Ponte da PR 576 que liga Tapira a Santa Mônica

População afetável: 50

Característica da área afetável: Área Rural

Tipo de ocupação: Casas isoladas

Predominância construtiva: Alvenaria

Fatores de risco

Descrição:

Área de planície de inundação, utilizada principalmente no plantio de arroz, nessa área há uma ponte que liga a Cidade de Tapira a Santa Mônica (PR 576)

Responsável pelo levantamento dos dados:

Licelma Ferreira da Silva Galarça

A área de atenção possui uma barragem: Não

Nome da barragem:

Responsável pelo preenchimento: Vanildo Aparecido Albino

Cargo/função: Secretário Municipal/Auxiliar Administrativo

Fotos do local



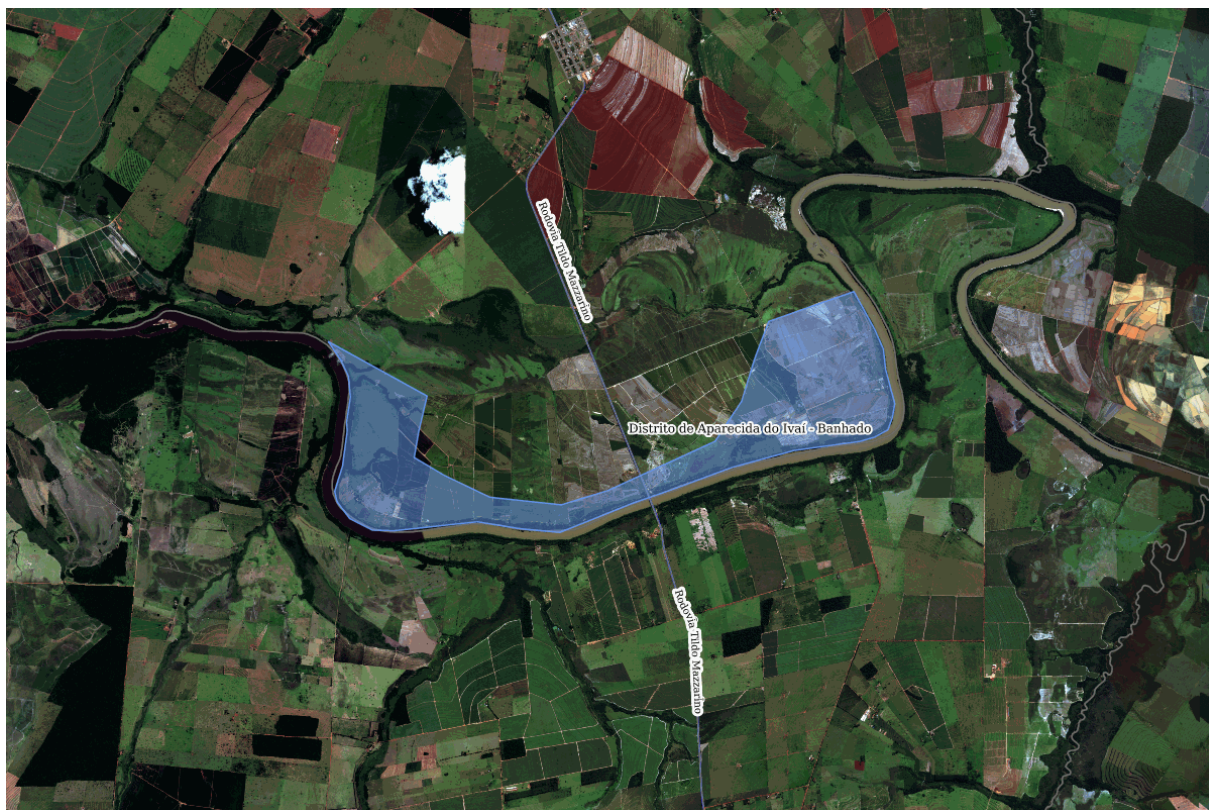

Dados Básicos

Localidade: Estrada do 21

Nome do rio:

Nome da bacia hidrográfica:

Detalhamento:

Área em estado atenção com risco de inundação.

Identificação dos possíveis danos

Residências: 10 **Prédios públicos:** 0 **Infraestrutura:** 1

Pontos sensíveis:

10 famílias de área rural

População afetável: 0

Característica da área afetável: Área Rural

Tipo de ocupação: Casas isoladas

Predominância construtiva: Madeira

Fatores de risco

Descrição:

As famílias ficarão isoladas, pois necessitam da estrada para realizar as rotinas do seu dia a dia.

Responsável pelo levantamento dos dados:

Leticia Campanholi Vandresen e Leandro José Felisberto Vieira.

A área de atenção possui uma barragem: Sim

Nome da barragem: barragem do 21

Responsável pelo preenchimento: Leticia Campanholi vandresen

Cargo/função: Diretor Municipal/Coordenador Municipal de Defesa Civil

Fotos do local





4. CADASTRO DE ABRIGOS

A ficha de cadastro de abrigos foi idealizada para auxiliar na formação destes locais, pois muito mais importante do que ter referenciado um local físico para recepcionar estas pessoas é ter uma estrutura de pessoal e logística previamente estabelecida, onde os atores de gestão terão a consciência de suas ações, qualificando assim desta maneira o atendimento.

4.1. Quando ativar o abrigo:

Os responsáveis pela ativação dos abrigos devem ser acionados sempre que houver a emissão de alertas para as áreas de atenção. Caso haja a confirmação da necessidade de remoção das pessoas das áreas de atenção, os responsáveis deverão ativar os abrigos. O abrigo deverá ser ativado ainda quando na ocorrência de um desastre que atinja localidades com ocupação e que haja a necessidade de se alocar pessoas em um local seguro.

Check-list para ativar o abrigo:

- () Confirmado o alerta ou ocorreu um evento com necessidade de realocar pessoas;
- () Verifique as áreas atingidas ou com alerta;
- () Verifique dentro do cadastro de abrigos qual deles é o mais adequado para abrigar estas pessoas;
- () Verifique se o número de pessoas atingidas pode ser alocado em um único abrigo ou se será necessário mais de um abrigo;
- () Verifique o meio de transporte e as rotas a serem utilizadas para a retirada destas pessoas (sugestão: Utilizar ônibus, verificar no cadastro de recursos);
- () Acionar os gestores do abrigo a ser mobilizado, conforme cadastro;
- () Solicitar confirmação de condições do abrigo acionado, para início das atividades;

IMPORTANTE: Um abrigo deve ser planejado para cada sete dias, ou seja, os recursos necessários para a sua organização devem ser estimados para este período, podendo ser reorganizado na mesma proporção caso seja necessário.

SUGESTÃO PARA ROTINA DE ABRIGOS

| Atividades/Rotinas | Horários sugeridos |
|---------------------------------|-------------------------------------|
| Alvorada (despertar) | 7h |
| Café da manhã | 7h30m até 8h |
| Almoço | 12h até 13h |
| Jantar | 18h até 19h |
| Abertura / fechamento do abrigo | 6h / 23h |
| Lactário (lactante-amamentação) | 2h, 5h, 8h, 11h, 14h, 17h, 20h, 23h |
| Espaço recreativo | 8h até 11h e 14h até 17h |



Total de abrigos: 1

Abrigos

Dados Básicos**Município:** Santa Mônica - PR**Tipo do Abrigo:** Escola**Local do Abrigo:** Escola Felinda Volpon e Escola XIX de Novembro**Endereço:** Rua Julia Vanderlei s/nº - Santa Mônica e Rua Maringá s/nº
Distrito Aparecida do Ivaí

nº: 0

CEP: 87915000**Coordenadas - Latitude:** 23º13'23.10"**Coordenadas - Longitude:** 53º05'18.82"**Equipe de Administração do Abrigo****Gerência do Abrigo:****Nome Responsável:** LETICIA CAMPANHOLI VANDRESEN**Fone fixo:** (44) 3455-1107**Celular:** (44) 99174-7533**Email:** obrasemeioambiente@santamonica.pr.gov.br**Nome Adjunto:** Silene**Fone fixo:** (44) 3455-1114**Celular:****Email:****Staff:****Coordenador Social:** Leticia Campanholi Vandresen**Fone fixo:** (44) 3455-1114**Celular:** (44) 99174-7533**Email:** obrasemeioambiente@santamonica.pr.gov.br**Coordenador Social Adjunto:****Fone fixo:****Celular:****Email:****Coordenador Saúde:** Elisangela da Silva Damasio**Fone fixo:** (44) 3455-1318**Celular:** (44) 99837-3683**Email:****Coordenador Saúde Adjunto:****Fone fixo:****Celular:****Email:****Logística:****Coordenador Logística:** Leandro Filesberto Vieira**Fone fixo:** (44) 3455-1181**Celular:** (44) 99181-7267**Email:****Coordenador Logística Adjunto:****Fone fixo:****Celular:****Email:****Checklist Abrigo:**

| | |
|---------------------------------------|----------------|
| Capacidade do Abrigo: | 100 pessoas |
| Há espaços para almoxarifado? | Sim |
| Existe cozinha no local? | Sim |
| Existe água encanada? | Sim |
| Existe coleta de lixo regular? | Sim |
| Quantidade de banheiros: | 4 Masc. 4 Fem. |
| Quantidade de chuveiros: | 4 Masc. 4 Fem. |
| Há espaços para lavanderia? | Sim |
| Há espaço para secagem de roupas? | Sim |
| Há espaço para área de recreação? | Sim |
| Há fornecimento de energia elétrica? | Sim |
| Há espaço para abrigo de animais? | Não |
| Há espaço reservado para alimentação? | Sim |
| Capacidade do reservatório de água: | 5000 litros |

Observações:**Responsável pelas informações:** Vanildo Aparecido Albino

5. CADASTRO DE RECURSOS

Para o registro dos recursos foram categorizadas 4 (quatro) tipificações, onde em cada uma delas buscou-se cadastrar a quantidade disponível, a pessoa responsável pelo recurso e seus meios de contato.

Os recursos estão assim divididos:

- a) **Veículos:** Nesta seção estão relacionados os tipos de veículos que podem ser utilizados quando na ocorrência de um desastre, como veículos 4x4, embarcações, tratores, caminhões, entre outros;
- b) **Materiais:** Os materiais estão divididos em estruturais como lonas e telhas, e materiais de assistência humanitária como cesta básica, colchões e etc;
- c) **Recursos Humanos:** Relaciona pessoas que possam auxiliar nas ações de resposta como médicos, veterinários, engenheiros e outros;
- d) **Instituições Voluntárias:** Instituições que podem auxiliar de alguma maneira no momento do desastre, como jipeiros, comunidades cristãs, ONGs e etc;

IMPORTANTE: Para esta parte do plano é necessária atenção e manipulação constantes, pois os recursos dependem muito dos contatos de acionamento e devido à dinâmica dos acontecimentos é provável uma alteração quase que constante destes meios de acionamento.



Cadastro de Recursos

| Veículos | | | | | | |
|--|------|--------------------------------|------------------|-----------------|-----------------|--|
| Utilitários | | | | | | |
| Tipo | Qtd. | Contato | Instituição | Tel. fixo | Celular | Email |
| Micro-Onibus | 4 | Leandro Filesberto Vieira | Pátio Rodoviário | (44) 3455-1181 | (44) 99181-7267 | obrasemeioambiente@santamonica.pr.gov.br |
| Van | 1 | ELISANGELA DA SILVA DAMAZIO | Saúde | (44) 3455-1318 | (44) 99837-3683 | saude@santamonica.pr.gov.br |
| Onibus | 2 | Leandro Filesberto Vieira | Pátio Rodoviário | (44) 3455-1181 | (44) 99181-7267 | obrasemeioambiente@santamonica.pr.gov.br |
| Transporte de Materiais | | | | | | |
| Tipo | Qtd. | Contato | Instituição | Tel. fixo | Celular | Email |
| Caminhão basculante | 1 | Leandro Filesberto Vieira | Pátio Rodoviário | (44) 3455-1181 | (44) 99181-7267 | obrasemeioambiente@santamonica.pr.gov.br |
| Serviços de Terraplenagem | | | | | | |
| Tipo | Qtd. | Contato | Instituição | Tel. fixo | Celular | Email |
| Pá-carregadeira | 1 | Leandro Filesberto Vieira | Pátio Rodoviário | (44) 3455-1181 | (44) 99181-7267 | obrasemeioambiente@santamonica.pr.gov.br |
| Retroescavadeira | 1 | Leandor Filesberto Vieira | Pátio Rodoviário | (44) 3455-1181 | (44) 99181-7267 | obrasemeioambiente@santamonica.pr.gov.br |
| Trator | 2 | Leandro Filesberto Vieira | Pátio Rodoviário | (44) 3455-1181 | (44) 99181-7267 | obrasemeioambiente@santamonica.pr.gov.br |
| Motoniveladora | 1 | Leandro Filesberto Vieira | Pátio Rodoviário | (44) 3455-1181 | (44) 99181-7267 | obrasemeioambiente@santamonica.pr.gov.br |
| Atendimento de Emergência | | | | | | |
| Tipo | Qtd. | Contato | Instituição | Tel. fixo | Celular | Email |
| Viatura polícia militar | 1 | Vagner Ferreira dos Santos | Policia Militar | (44) 3455-1013 | (44) 99144-9043 | |
| Ambulância transporte | 2 | Elisangela da Silva Damásio | Saúde | (44) 3455-1318 | (44) 9837-3683 | |
| Leves | | | | | | |
| Tipo | Qtd. | Contato | Instituição | Tel. fixo | Celular | Email |
| Carro administrativo | 1 | Joao Raimundo Moro junior | Prefeitura | (44) 3455-1107 | (44) 9999-0020 | prefeitura@santamonica.pr.gov.br |
| Materiais | | | | | | |
| Assistência humanitária | | | | | | |
| Tipo | Qtd. | Contato | Instituição | Tel. fixo | Celular | Email |
| Cestas básicas | 60 | Beloniza de Azevedo Fredericci | Ação Social | (44) 3455-1114 | (44) 99148-1164 | assistenciasocial@santamonica.pr.gov.br |
| Medicamentos | 200 | Elisangela da Silva Damasio | Saúde | (44) 3455-1318 | (44) 99837-3683 | saude@santamonica.pr.gov.br |
| Recursos Humanos | | | | | | |
| Tipo | Qtd. | Contato | Instituição | Tel. fixo | Celular | Email |
| Funcionário Público | 30 | Leandro Filesberto Vieira | Pátio Rodoviário | (44) 3455-1181 | (44) 99181-4276 | obrasemeioambiente@santamonica.pr.gov.br |
| Instituições voluntárias | | | | | | |
| Instituição | | Contato | Tel. fixo | Celular | Email | |
| APRUSAM - Associação dos Produtores Rurais de Santa Mônica | | Nilson Moretti Demeu | (44) 3455-1107 | (44) 99135-9379 | | |
| Ações que pode desenvolver: | | | | | | |
| Dar auxílio na retiradas de moradores reincidentes seus obietos pessoais e animais afetados pelo alagamento. | | | | | | |



Ativação do Plano

Ativação do Plano

6. ATIVAÇÃO DO PLANO

6.1. Autoridade de Ativação

O Plano de Contingência poderá ser ativado pelas seguintes autoridades:

| Coordenador Operacional | | | |
|---|-------------------------------------|-----------------------------------|--------|
| Responsável: LETICIA CAMPANHOLI VANDRESEN | | Função: COORDENADOR | |
| Telefones de acionamento | | | |
| Celular: (44) 99174-7533 | Fixo residencial: (44) 3455-1181 | Fixo comercial: (44) 3455-1181 | Outro: |
| Coordenadores Substitutos | | | |
| Responsável: Rogério Ramiro Palmieri | | Função: Oficial Administrativo | |
| Telefones de acionamento | | | |
| Celular: (44) 99132-9402 | Fixo residencial: (44) 3455-1132 | Fixo comercial: (44) 3455-1107 | Outro: |
| Responsável: | | Função: | |
| Telefones de acionamento | | | |
| Celular: | Fixo residencial: | Fixo comercial: | Outro: |

6.2. Critérios para Ativação

O PLANCON será ativado sempre que forem constatadas as condições e pressupostos que caracterizam um dos cenários de risco previstos, seja pela evolução das informações monitoradas, pela ocorrência do evento ou pela evolução das informações monitoradas, pela ocorrência do evento ou pela dimensão do impacto, em especial:

- Quando o responsável pelo monitoramento (listados abaixo) receber alerta meteorológico do CENAD, CEDEC, COREDEC ou COMDEC;
- Quando o nível dos rios monitorados (veja lista abaixo) atingirem os níveis de atenção ou alerta;
- Quando o movimento de massa for detectado pelos responsáveis pelo monitoramento ou for dado um alerta pela MINEROPAR;
- Quando ocorrerem chuvas, vendavais ou tempestades que gerem pessoas desalojadas e/ou desabrigadas;

Ainda não há responsáveis cadastrados

| Rios monitorados no município | | |
|-------------------------------|------------------|-----------------|
| Nome do rio | Nível de atenção | Nível de alerta |
| | 00 metros | 00 metros |

6.3. Procedimentos para Ativação

Após a decisão formal de ativar o Plano de Contingência, o **Coordenador Operacional** deverá realizar os contatos necessários para que as seguintes medidas sejam desencadeadas:

1) Instalar o Sistema de Comando de Incidentes e o Posto de Comando, usando os dados abaixo:

| Instalação do Sistema de Comando de Incidentes | | | |
|--|-------------------------|--------------------------|------------------------|
| Responsável: | Função: | | |
| Vagner Ferreira dos Santos | Policial Militar | | |
| Fone acionamento: | Celular: | Fone residencial: | Fone comercial: |
| (44) 3455-1013 | (44) 99144-9043 | (44) 3455-1013 | (44) 3455-1013 |
| Posto de comando: | Local: | Telefone: | |
| Rua Dom Pedro II | Santa Mônica Paraná | (44) 3455-1013 | |

2) Acionar o Plano de Chamada, para a composição do Comando do SCI:

| Comando do SCI | | | |
|---------------------|-----------------|----------------------------|------------------|
| Instituição: | Cargo: | Nome: | Telefone: |
| Polícia Militar | Policia Militar | Vagner Ferreira dos Santos | (44) 99144-9043 |
| Instituição: | Cargo: | Nome: | Telefone: |
| Instituição: | Cargo: | Nome: | Telefone: |
| Instituição: | Cargo: | Nome: | Telefone: |

3) Instalar a Área de Espera, o que é muito importante para a organização e emprego dos recursos;

4) Coleta de informações: Responder as seguintes perguntas norteadoras "O que aconteceu, como está agora e como poderá evoluir";

5) Levantar telefones para informações: Local do acidente, equipes de socorro que estão em atendimento e notificações em geral, como imprensa;

6) O Coordenador Municipal de Defesa Civil deverá entrar em contato com o Coordenador Regional de Defesa Civil, Major Jardel Pereira dos Santos - 18ª CORPDEC - PARANAÍ (telefones: (44) 98455-9453; (44) 98455-9194; (44) 3621-4157;), repassando as informações necessárias;

7. DESMOBILIZAÇÃO DO PLANO

A desmobilização será feita de forma organizada e planejada, priorizando os recursos externos e mais impactados nas primeiras operações. Deverá ordenar a transição da reabilitação de cenários para a reconstrução sem que haja interrupção no acesso da população aos serviços essenciais básicos.

7.1. Critérios para a desmobilização

O PLANCON será desmobilizado sempre que forem constatadas as condições e pressupostos que descaracterizem um dos cenários de risco previstos, seja pela evolução das informações monitoradas, pela não confirmação da ocorrência do evento ou pela dimensão do impacto, em especial:

- Quando a evolução da precipitação após a ativação do Plano, monitorada pelos responsáveis não for confirmada pelos órgãos de Defesa Civil ou devido a alguma alteração meteorológica confirmada pelo SIMEPAR;
- Quando a evolução do nível do(s) rio(s) após a ativação do Plano, monitorado(s) pelos responsáveis baixar dos níveis de atenção e alerta;
- Quando o movimento de massa não for detectado pelos responsáveis ou quando após avaliação técnica dos órgãos responsáveis (MINEROPAR) descartar o risco;
- Quando a ocorrência de chuvas, vendavais e tempestades que geraram pessoas desabrigadas e /ou desalojadas tenham cessado e as pessoas já tiverem sido retornadas para as suas residências;

7.2. Autoridade para desmobilização

O Plano de Contingência poderá ser desmobilizado pelas seguintes autoridades:

| Coordenador Operacional | | | |
|---|-------------------------------------|-----------------------------------|--------|
| Responsável: LETICIA CAMPANHOLI VANDRESEN | | Função: COORDENADOR | |
| Telefones de acionamento | | | |
| Celular: (44) 99174-7533 | Fixo residencial: (44) 3455-1181 | Fixo comercial: (44) 3455-1181 | Outro: |
| Coordenadores Substitutos | | | |
| Responsável: Rogério Ramiro Palmieri | | Função: Oficial Administrativo | |
| Telefones de acionamento | | | |
| Celular: (44) 99132-9402 | Fixo residencial: (44) 3455-1132 | Fixo comercial: (44) 3455-1107 | Outro: |
| Responsável: | | Função: | |
| Telefones de acionamento | | | |
| Celular: | Fixo residencial: | Fixo comercial: | Outro: |

7.3. Procedimentos para desmobilização

Após a decisão formal de desmobilizar o Plano de Contingência, as seguintes medidas serão desencadeadas:

- Os órgãos mobilizados ativarão os protocolos internos definidos de acordo com o nível da desmobilização (total ou retorno a uma situação anterior)

8. AÇÕES OPERACIONAIS

8.1. Monitoramento

O monitoramento é o gatilho para o início de qualquer ação prévia quando se refere a desastres. Isto demonstra a sua importância para que o município consiga antever as suas ações e consequentemente salve mais vidas quando for preciso.

Para este Plano, dentro do cadastro de ações operacionais há um espaço voltado para o monitoramento, onde foram abordados os diferentes meios como monitoramento de rios, encostas, estações pluviométricas e estações meteorológicas.

Para isso é importante que o município referencie um responsável por estas coletas de dados através das estações de monitoramento, criando uma rotina de verificações e leituras dos instrumentos, e que este responsável esteja integrado com o sistema municipal de Defesa Civil.

IMPORTANTE: Vale ressaltar que quanto mais meios de monitoramento estiverem acionados em seu município, mais segura será a sua rede de proteção à população.

Ainda não há responsáveis cadastrados

| Rios monitorados no município | | |
|---|------------------|-----------------|
| Nome do rio | Nível de atenção | Nível de alerta |
| | 00 metros | 00 metros |
| | metros | metros |
| | metros | metros |
| Ações de Monitoramento | | |
| Ação/Recurso | Quantidade | |
| Quantidade de estações pluviométricas no município | 01 | |
| Número de vezes por semana em que há monitoramento das encostas | 00 | |
| Quantidade de réguas instaladas em rios | 00 | |
| Número de vezes por semana em que há monitoramento dos rios | 00 | |
| Quantidade de estações meteorológicas | 00 | |

8.2. Prioridades na gestão da ocorrência

1º Preservação e socorro a vida

2º Estabilização da situação crítica

3º Proteção a propriedade e meio ambiente

Importante: Em um desastre é considerável o esforço em tentar manter as pessoas em suas casas sempre que for possível, pois o fato delas irem para abrigos aumenta o tempo de volta da normalidade.

9. AÇÕES DE RESPOSTA

As ações de resposta serão desenvolvidas pelas instituições abaixo relacionadas, com os respectivos responsáveis e telefones de acionamento. Para cada situação que o cenário da ocorrência apresentar, na questão da resposta, é necessário correlacionar um órgão presente no município como responsável

| Socorro | | | | |
|------------------------------|----------------------------------|--------------------------------|----------------|-----------------|
| Coordenador: | Instituição: | Nome: | Tel. fixo: | Celular: |
| Salvamento | Corpo de Bombeiros | Oficial de área | (44) 3423-1269 | (44) 99977-3212 |
| At. Pré-Hospitalar | Corpo de Bombeiros | Oficial de área | (44) 3423-1269 | (44) 99977-3212 |
| Busca | Corpo de Bombeiros | Oficial de área | (44) 3423-1269 | (44) 99977-3212 |
| Evacuação | Corpo de Bombeiros | Oficial de área | (44) 3423-1269 | (44) 99977-3212 |
| Assistência às vítimas | | | | |
| Coordenador: | Instituição: | Nome: | Tel. fixo: | Celular: |
| Cadastro | Secretaria de Assistencia Social | Beloniza de Azevedo Fredericci | (44) 3455-1114 | (44) 99148-1164 |
| Abrigamento | Secretaria de Assistencia Social | Beloniza de Azevedo Fredericci | (44) 3455-1114 | (44) 99148-1164 |
| Doações | Secretaria de Assistencia Social | Beloniza de Azevedo Fredericci | (44) 3455-1114 | (44) 99148-1164 |
| At. Médico Hospitalar | Secretaria de Saúde | Elisangela da Silva Damásio | (44) 3455-1318 | (44) 99837-3683 |
| Manejo de Mortos | IML | Médico Plantonista | (44) 3422-7746 | (44) 9162-9926 |
| At. Grupos especiais | N.T. | N.T. | (44) 3218-0000 | (44) 8800-0000 |
| Reabilitação de cenários | | | | |
| Coordenador: | Instituição: | Nome: | Tel. fixo: | Celular: |
| Avaliação de Danos | Coordenador Municipal | LETICIA CAMPANHOLI VANDRESEN | (44) 3455-1181 | (44) 99174-7533 |
| Decretação SE/ECP | Prefeito Municipal | Luan Gustavo Frazatto | (44) 3455-1107 | (44) 99885-6655 |
| Rec. Infraestrutura | Secretário de Obras | Leandro Filesberto Vieira | (44) 3455-1181 | (44) 99163-3635 |
| Serviços Essenciais | Secretário de Obras | Leandro Filesberto Vieira | (44) 3455-1181 | (44) 99163-3635 |
| Segurança Pública | Polícia Militar | Vagner Ferreira dos Santos | (44) 3455-1013 | (44) 99144-9043 |
| Informações Públicas | Gabinete do Prefeito | Fabio Saraiva | (44) 3455-1107 | (44) 99153-7811 |

10. INSTALAÇÃO DO SISTEMA DE COMANDO DE INCIDENTES

O SCI é uma ferramenta de gerenciamento de incidentes padronizada, para todos os tipos de sinistros e eventos, que permitindo aos seus usuários adaptar uma estrutura organizacional integrada para suprir as complexidades e demandas de incidentes únicos ou múltiplos, independente das barreiras jurisdicionais.

A correta utilização do Sistema de Comando de Incidentes permite que sejam atingidos três objetivos principais durante o atendimento de um incidente:

- A segurança dos respondedores do incidente, bem como o de todas as pessoas envolvidas ou atingidas pelo evento;
- O cumprimento dos objetivos táticos definidos para o desenvolvimento das ações relacionadas ao incidente;
- O uso eficiente dos recursos disponibilizados;

A flexibilidade inerente à ferramenta faz com que ela possa expandir ou contrair para atingir as diferentes necessidades impostas pelo evento durante o atendimento. Essa flexibilidade torna o método de gerenciamento efetivo para qualquer situação, complexa ou simples, tanto do ponto de vista do custo operacional quanto do ponto de vista da eficiência da abordagem gerencial.

Sendo utilizado de forma correta e respeitando-se os princípios adotados para a ferramenta, o SCI deve atingir as finalidades e os benefícios para os quais o sistema foi desenvolvido:

- Atender as necessidades dos incidentes, independente do seu tipo ou magnitude;
- Permitir que o pessoal empregado no evento, proveniente de uma variada gama de agências, organizações e instituições, possam ser integrados rapidamente e com eficiência a uma estrutura de gerenciamento padronizada;
- Prover suporte administrativo e logístico ao pessoal da área operacional;
- Ser efetivo, do ponto de vista do custo e do emprego dos recursos, evitando-se a sobreposição de esforços;

Segue abaixo a estrutura envolvendo os atores municipais para a concepção do SCI, importante ressaltar que cada pessoa definida para uma função tenha conhecimento de suas ações e principalmente conhecimento da ferramenta como um todo:

| Comando | | | | |
|---------------------------------|----------------------------------|-------------------------------------|------------------------------|-----------------|
| Instituição: Polícia Militar | Cargo: Policia Militar | Nome: Vagner Ferreira dos Santos | Telefone: (44) 99144-9043 | |
| Instituição: | Cargo: | Nome: | Telefone: | |
| Instituição: | Cargo: | Nome: | Telefone: | |
| Instituição: | Cargo: | Nome: | Telefone: | |
| Staff de Comando | | | | |
| Coordenador: | Instituição: | Nome: | Tel. fixo: | Celular: |
| Ligação | Desenvolvimento Economico | Rodrigo Simão Ferreira | (44) 3455-1107 | (44) 99107-5889 |
| Segurança | Polícia Militar | Vagner Ferreira dos Santos | (44) 3455-1013 | (44) 99144-9043 |
| Informações ao Público | Gabinete do Prefeito | Fabio Saraiva | (44) 3455-1107 | (44) 99153-7811 |
| Seções Principais | | | | |
| Coordenador: | Instituição: | Nome: | Tel. fixo: | Celular: |
| Planejamento | Secretaria de Administração | João Raimundo Moro Junior | (44) 3455-1107 | (44) 9999-0020 |
| Operações | Desenvolvimento Economico | Rodrigo Simão Ferreira | (44) 3455-1107 | (44) 99128-1708 |
| Logística | Secretário de Obras | Leandro Filesberto Vieira | (44) 3455-1181 | (44) 99163-3635 |
| Finanças | Diretor de Contabilidade | Alex Stabile | (44) 3455-1107 | (44) 99151-7843 |
| Planejamento | | | | |
| Coordenador: | Instituição: | Nome: | Tel. fixo: | Celular: |
| Unidade Situação | Secretária Administração | João Raimundo Moro Junior | (44) 3455-1107 | (44) 9999-0020 |
| Unidade Recursos | Prefeitura | Luan Gustavo Frazatto | (44) 3455-1148 | (44) 99885-6655 |
| Documentação | Coordenador Municipal | Carlos Ronaldo Garcia | (44) 3455-1107 | (44) 99180-4545 |
| Especialistas | Secretário de Obras | Rogério Martins Pinto | (44) 3455-1181 | (44) 99163-3635 |
| Operações | | | | |
| Coordenador: | Instituição: | Nome: | Tel. fixo: | Celular: |
| Área de Espera | Corpo de Bombeiros | César Perdoncini | (44) 3423-1269 | (44) 99811-2299 |
| Operações Aéreas | Corpo de Bombeiros | César Perdoncini | (44) 3423-1269 | (44) 99811-2299 |
| Sub. Socorro | Prefeitura/Sec. de Saúde | Elisangela da Silva Damásio | (44) 3455-1318 | (44) 99837-3683 |
| Sub. Assistência | Secretaria Assistencia Social | Beloniza de Azevedo Fredericci | (44) 3455-1114 | (44) 99148-1164 |
| Sub. Reabilitação | Prefeitura/Sec de Assist. Social | Beloniza de Azevedo Fredericci | (44) 3455-1114 | (44) 99148-1164 |
| Sub. Decretação | Escolas | SILVIA MARA MARTINS DEMEU | (44) 3455-1128 | (44) 99135-9379 |
| Logística | | | | |
| Coordenador: | Instituição: | Nome: | Tel. fixo: | Celular: |
| Unidade Suprimentos | Prefeitura/Sec de Obras | Leandro Filesberto Vieira | (44) 3455-1181 | (44) 99163-3635 |
| Unidade Instalações | Diretor de Habitação | Carlos Eduardo de Lima | (44) 3455-1107 | (44) 9962-0262 |
| Unidade Apoio Op. | Prefeitura/Sec de Obras | Leandro Filesberto Vieira | (44) 3455-1181 | (44) 99163-3635 |
| Unidade Alimentação | Prefeitura/Sec de Assist. Social | Beloniza de Azevedo Fredericci | (44) 3455-1114 | (44) 99148-1164 |
| Unidade Médica | Unidade Básica de Saúde | Elisangela da Silva Damásio | (44) 3455-1318 | (44) 99837-3683 |
| Unidade Comunicação | Chefe de Gabinete | Fabio Saraiva | (44) 3455-1107 | (44) 99153-7811 |
| Finanças | | | | |
| Coordenador: | Instituição: | Nome: | Tel. fixo: | Celular: |
| Unidade Emp. Recursos | Prefeitura | João Raimundo Moro Junior | (44) 3455-1107 | (44) 9999-0020 |
| Unidade Compras | Prefeitura | João Raimundo Moro Junior | (44) 3455-1107 | (44) 9999-0020 |
| Unidade Custos | Prefeitura | Luan Gustavo Frazatto | (44) 3455-1148 | (44) 99885-6655 |

10.1. Organograma do SCI

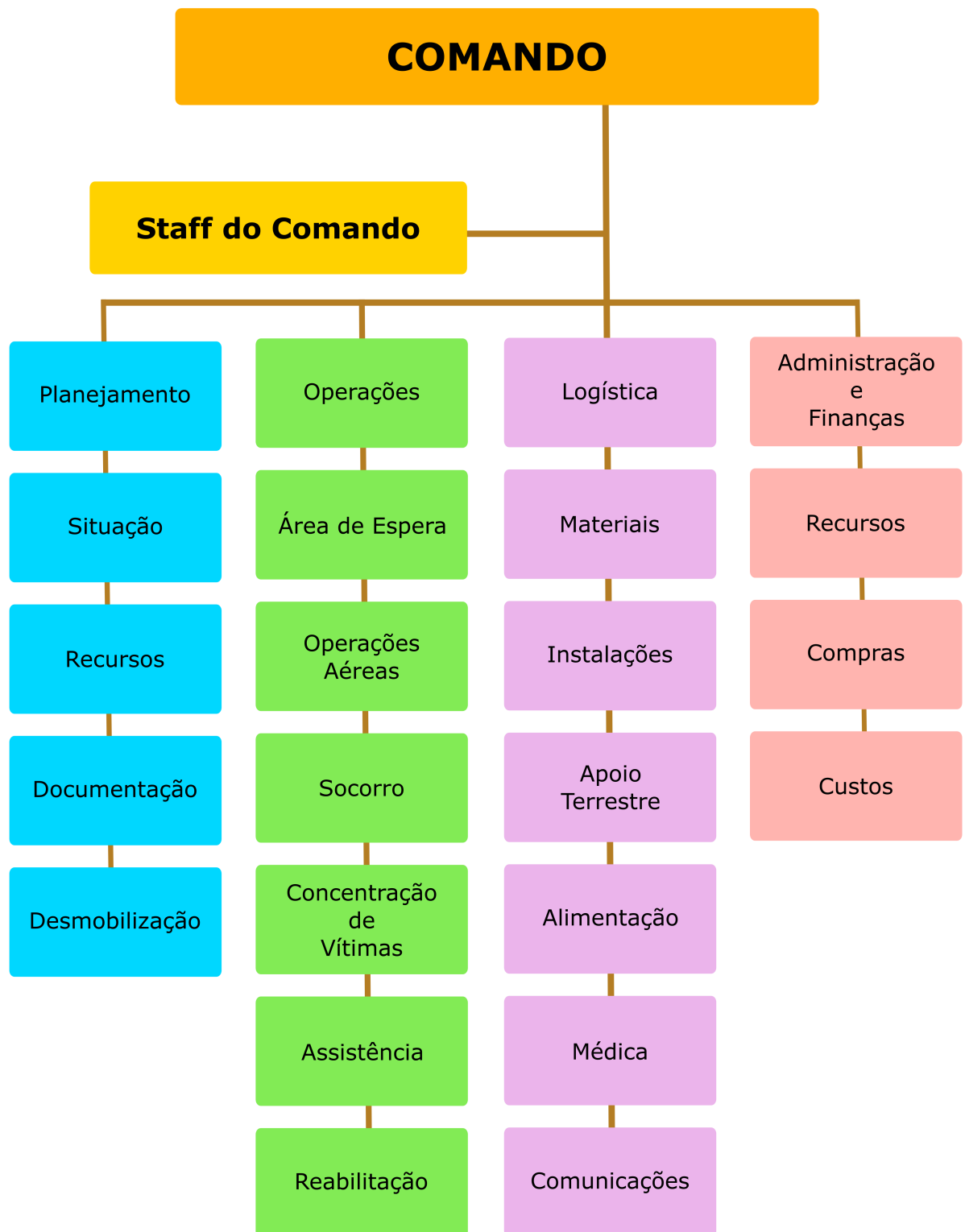

11. Atribuições Gerais

São responsabilidades gerais dos órgãos envolvidos no Plano de Contingência de Proteção e Defesa Civil:

- Manter um plano de chamada atualizado do pessoal do seu órgão com responsabilidade pela implementação do plano;
- Desenvolver e manter atualizados os procedimentos operacionais padronizados necessários para a participação do seu órgão na implementação do plano;
- Preparar e implementar os convênios e termos de cooperação necessários para a participação do seu órgão na implementação do plano;
- Identificar e suprir as necessidades de comunicação para a realização das tarefas atribuídas ao seu órgão na implementação do plano;
- Identificar fontes de equipamento e recursos adicionais para a realização das tarefas atribuídas ao seu órgão na implementação do plano;
- Prover meios para a garantia da continuidade das operações do seu órgão, incluindo o revezamento dos responsáveis por posições chave;
- Identificar e prover medidas de segurança para as pessoas designadas para a realização das tarefas atribuídas ao seu órgão na implementação do plano;
- Certificar-se que todos os que precisem estar disponíveis ou desencadear ações neste plano saibam disso inclusive como e quando fazerem. Isso vale para as pessoas e para as instituições;

É preciso lembrar que este plano poderá vir a ser executado em conjunto com órgãos de apoio que possuem os seus próprios planos, portanto esta verificação de compatibilidade e alinhamento deve ser realizada na concepção do plano e em suas revisões.